

INVITALIA

DIGITAL TRANSFORMATION

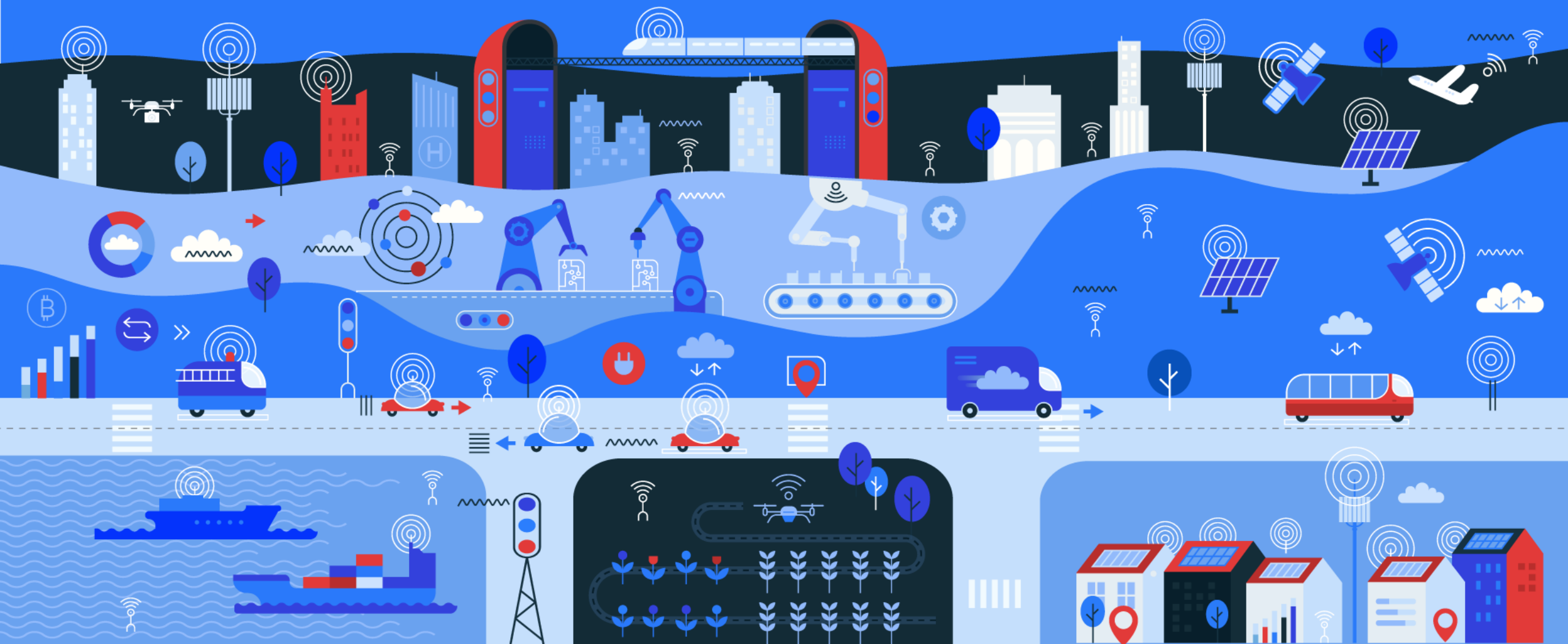

Ministero dello Sviluppo Economico



INVITALIA

DIGITAL TRANSFORMATION
Il contesto di riferimento



Ministero dello Sviluppo Economico

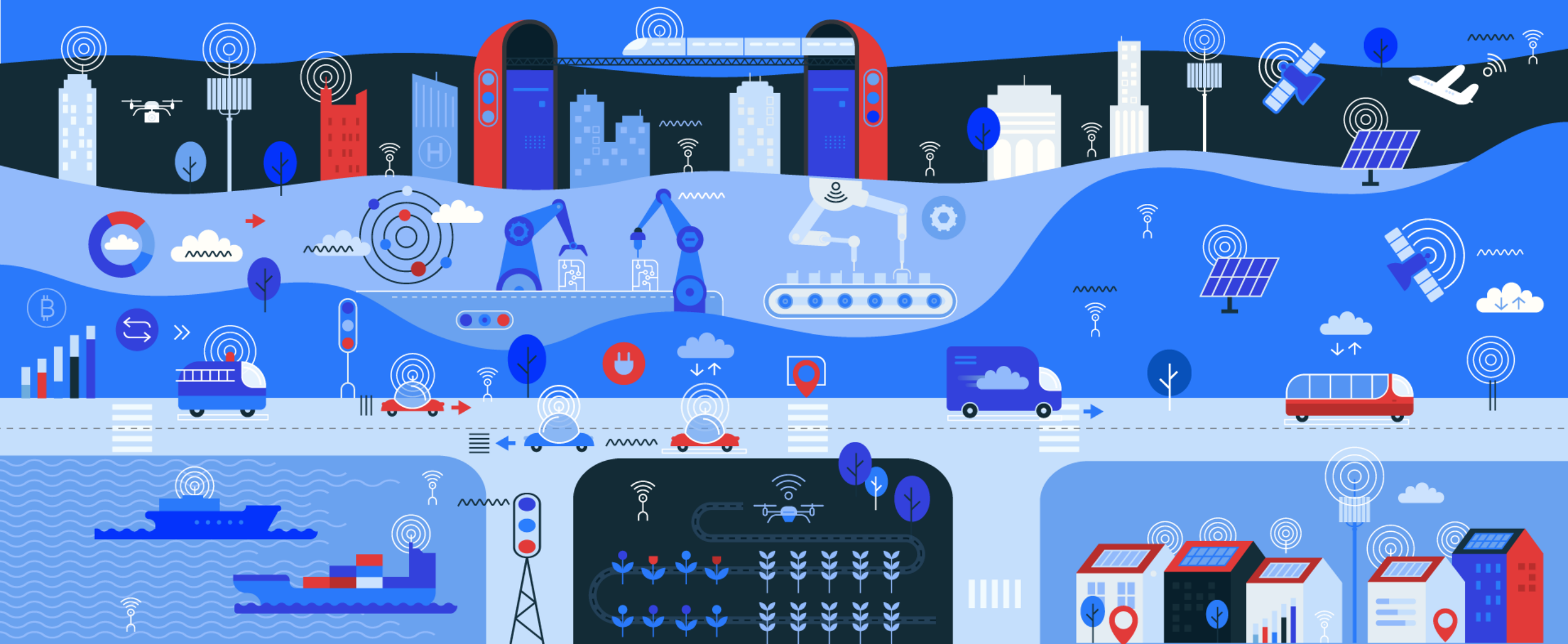

Decreto Direttoriale 9 giugno 2020

Stabilisce i criteri per la concessione delle agevolazioni a favore della trasformazione tecnologica e digitale dei processi produttivi.

Decreto Direttoriale 1 ottobre 2020

Definisce le modalità di presentazione delle domande, i punteggi, le condizioni e le soglie minime di ammissibilità delle stesse domande, nonché criteri per la determinazione e la rendicontazione delle attività e dei costi ammissibili, gli oneri informativi a carico dei proponenti e gli ulteriori elementi utili per il funzionamento dell'incentivo

Il bando Digital Transformation sostiene la **trasformazione tecnologica e digitale dei processi produttivi** attraverso la realizzazione di progetti per l'implementazione delle tecnologie abilitanti individuate nel Piano Nazionale Impresa 4.0 nonché di **altre tecnologie relative a soluzioni tecnologiche digitali di filiera.**

ADVANCED MANUFACTURING SOLUTIONS

Robot collaborativi interconnessi e rapidamente programmabili

ADDITIVE MANUFACTURING

Stampanti in 3D connesse a software di sviluppo digitali

AUGMENTED REALITY

Realtà aumentata a supporto dei processi produttivi

SIMULATION

Simulazione tra macchine interconnesse per ottimizzare i processi

HORIZONTAL/VERTICAL INTEGRATION

Integrazione di informazioni lungo la catena del valore dal fornitore al consumatore



INDUSTRIAL INTERNET

Comunicazione multidirezionale tra processi produttivi e prodotti

CLOUD

Gestione di elevate quantità di dati su sistemi aperti

CYBER SECURITY

Sicurezza durante le operazioni in rete e su sistemi aperti

BIG DATA AND ANALYTICS

Analisi di un'ampia base dati per ottimizzare prodotti e processi produttivi



Oltre al **settore manifatturiero**, sono agevolabili progetti nel **settore turistico**, per le imprese impegnate nella digitalizzazione della fruizione dei beni culturali, e nel **settore del commercio**, per la trasformazione tecnologica e digitale delle attività commerciali.

INVITALIA

A chi si rivolge



Ministero dello Sviluppo Economico

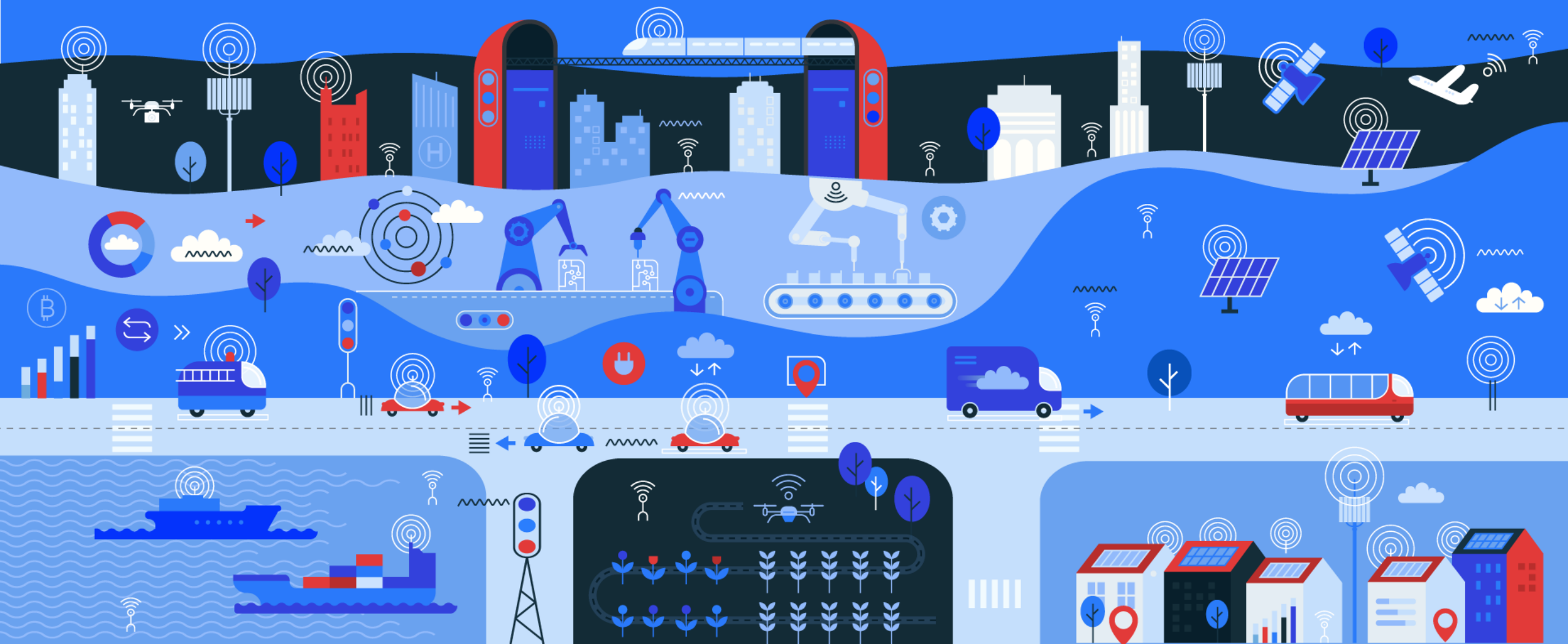

Le agevolazioni sono rivolte alle imprese di **micro, piccola e media dimensione, anche in forma aggregata**, in cui figurì, come soggetto promotore capofila, un DIH (Digital innovation hub) o un EDI (Ecosistema digitale per l'innovazione), di cui al Piano nazionale Impresa 4.0.

INVITALIA

Risorse disponibili



Ministero dello Sviluppo Economico

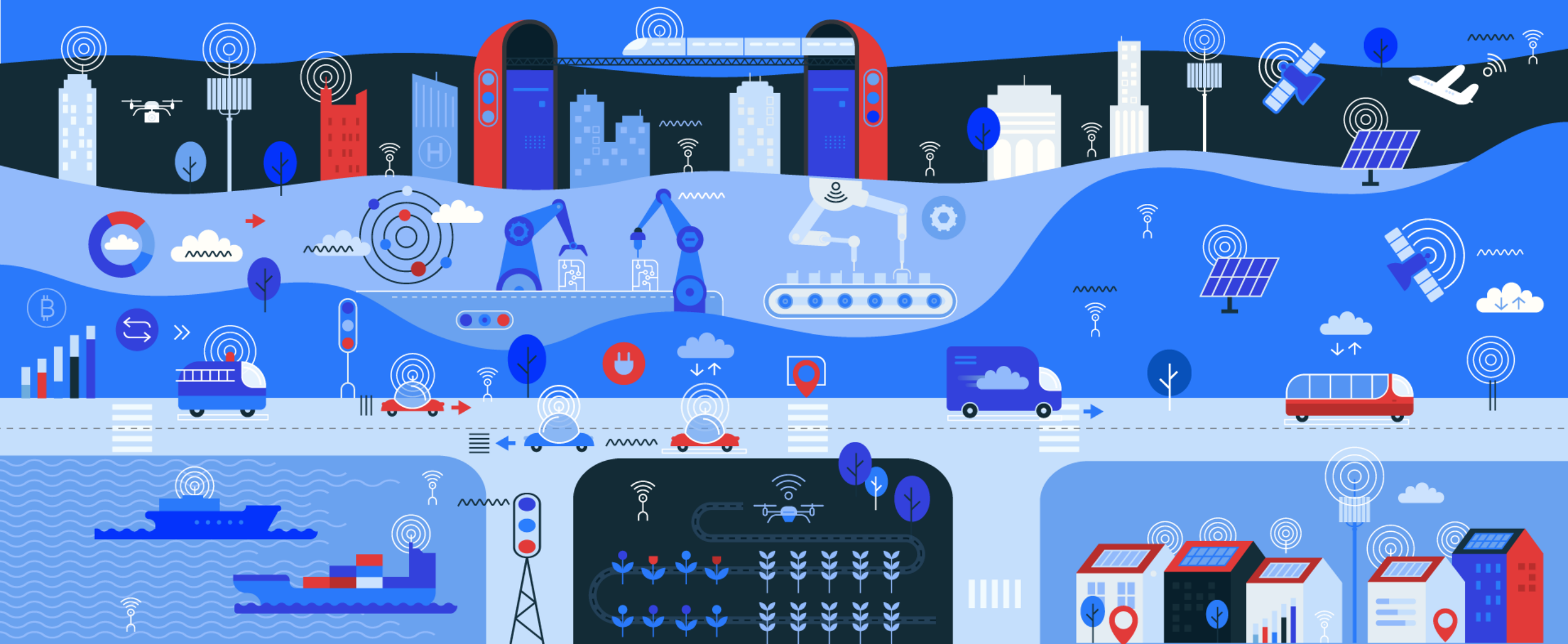

La dotazione finanziaria è di **100 milioni di euro**.

Sono previste due riserve:

- a) una quota pari al 25% delle risorse è riservata ai progetti proposti da micro e piccole imprese e ai progetti congiunti;
- b) una quota pari al 5% delle risorse è riservata alle PMI che, alla data di presentazione della domanda, sono in possesso del rating di legalità, sulla base dell'elenco reso disponibile dall'Autorità garante della concorrenza e del mercato.

<https://www.agcm.it/competenze/rating-di-legalita>

<https://www.mise.gov.it/index.php/it/impresa/competitivita-e-nuove-imprese/rating-di-legalita>

INVITALIA

Cosa finanzia



Ministero dello Sviluppo Economico

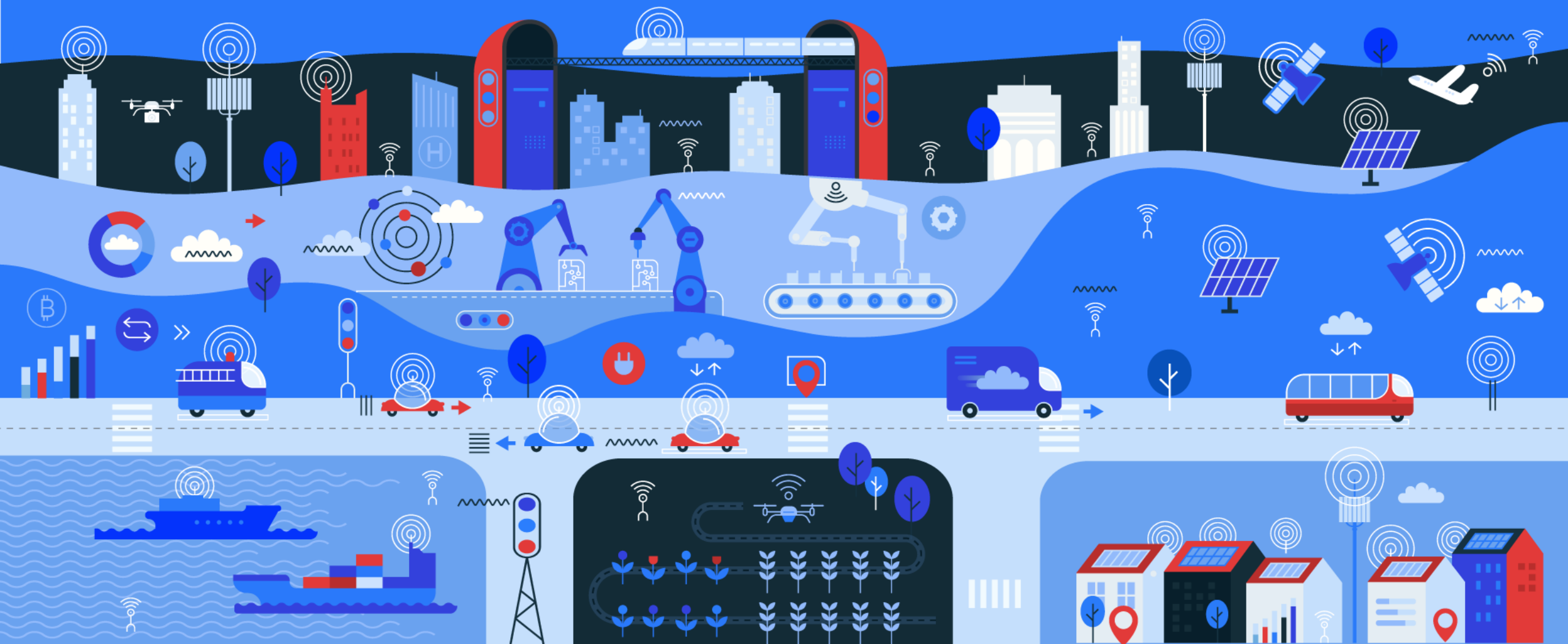

Finanzia progetti per la trasformazione tecnologica e digitale dei processi produttivi mediante l'implementazione di:

- tecnologie abilitanti individuate dal Piano nazionale impresa 4.0

e/o

- tecnologie relative a soluzioni tecnologiche digitali di filiera, finalizzate:
 - all'ottimizzazione della gestione della catena di distribuzione e della gestione delle relazioni con i diversi attori
 - al software
 - alle piattaforme e applicazioni digitali per la gestione e il coordinamento della logistica con elevate caratteristiche di integrazione delle attività di servizio
 - ad altre tecnologie, ad esempio sistemi di e-commerce, sistemi di pagamento mobile e via internet, fintech, sistemi elettronici per lo scambio di dati

I progetti devono prevedere la realizzazione di:

- innovazione dell'organizzazione (CAPO II art. 12 e art. 13 del DD del 09/06 2020)
- attività di innovazione di processo (CAPO II art. 12 e art. 13 del DD del 09/06 2020)
- Investimenti (CAPO III art. 14 e art. 15 del DD del 09/06 2020)

È possibile presentare il progetto **solamente** per una delle 3 categorie indicate.

Per «*innovazione dell'organizzazione*» si intende l'applicazione di nuovi metodi organizzativi nelle pratiche commerciali, nell'organizzazione del luogo di lavoro o nelle relazioni esterne di un'impresa. Sono esclusi, ad esempio, i cambiamenti che si basano su metodi organizzativi già utilizzati nell'impresa, i cambiamenti nella strategia di gestione e la cessazione dell'utilizzo di un processo.

Per *«innovazione di processo»* si intende l'applicazione di un metodo di produzione o di distribuzione nuovo o sensibilmente migliorato (inclusi cambiamenti significativi nelle tecniche, nelle attrezzature o nel software). Sono esclusi, ad esempio, l'aumento delle capacità di produzione o di servizio ottenuto con l'aggiunta di sistemi di fabbricazione o di sistemi logistici che sono molto simili a quelli già in uso.

INVITALIA

Spese ammissibili Capo II



Ministero dello Sviluppo Economico

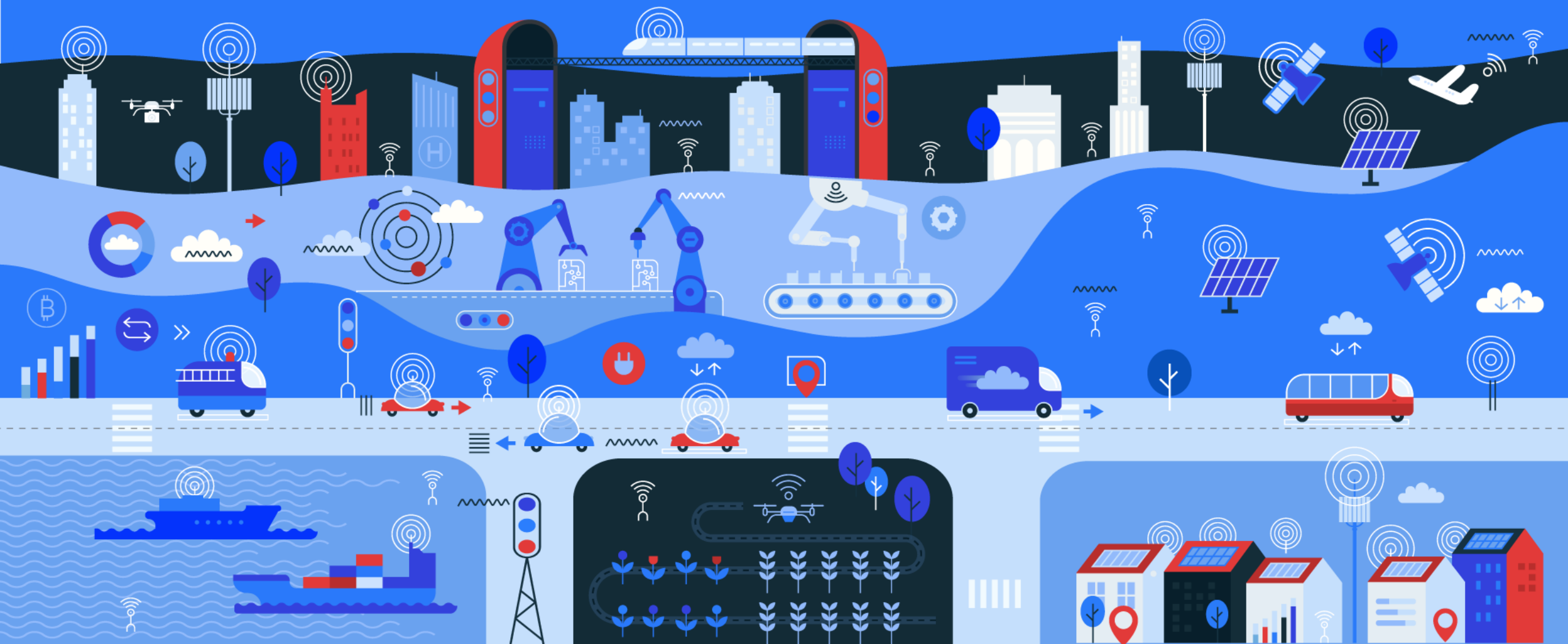

- **personale dipendente** o in rapporto di collaborazione o di somministrazione lavoro, oppure titolare di specifico assegno di ricerca, limitatamente a tecnici, ricercatori ed altro personale ausiliario. Sono escluse le spese del personale con mansioni amministrative, contabili e commerciali.
- **gli strumenti e le attrezzature** di nuova fabbricazione, nella misura e per il periodo in cui sono utilizzati per il progetto

- **i servizi di consulenza** e gli altri servizi utilizzati per la realizzazione del progetto, inclusa l'acquisizione o l'ottenimento in licenza dei risultati di ricerca, dei brevetti e del know-how tramite una transazione effettuata alle normali condizioni di mercato

- **le spese generali** supplementari e altri costi di esercizio, compresi i costi dei materiali, delle forniture e di prodotti analoghi, direttamente imputabili al progetto

I costi per gli strumenti, i servizi di consulenza e le spese generali sono ammessi sulla base di un tasso forfettario pari al 40% dei costi diretti ammissibili per il personale

INVITALIA

DIGITAL TRANSFORMATION

Spese ammissibili Capo III



Ministero dello Sviluppo Economico

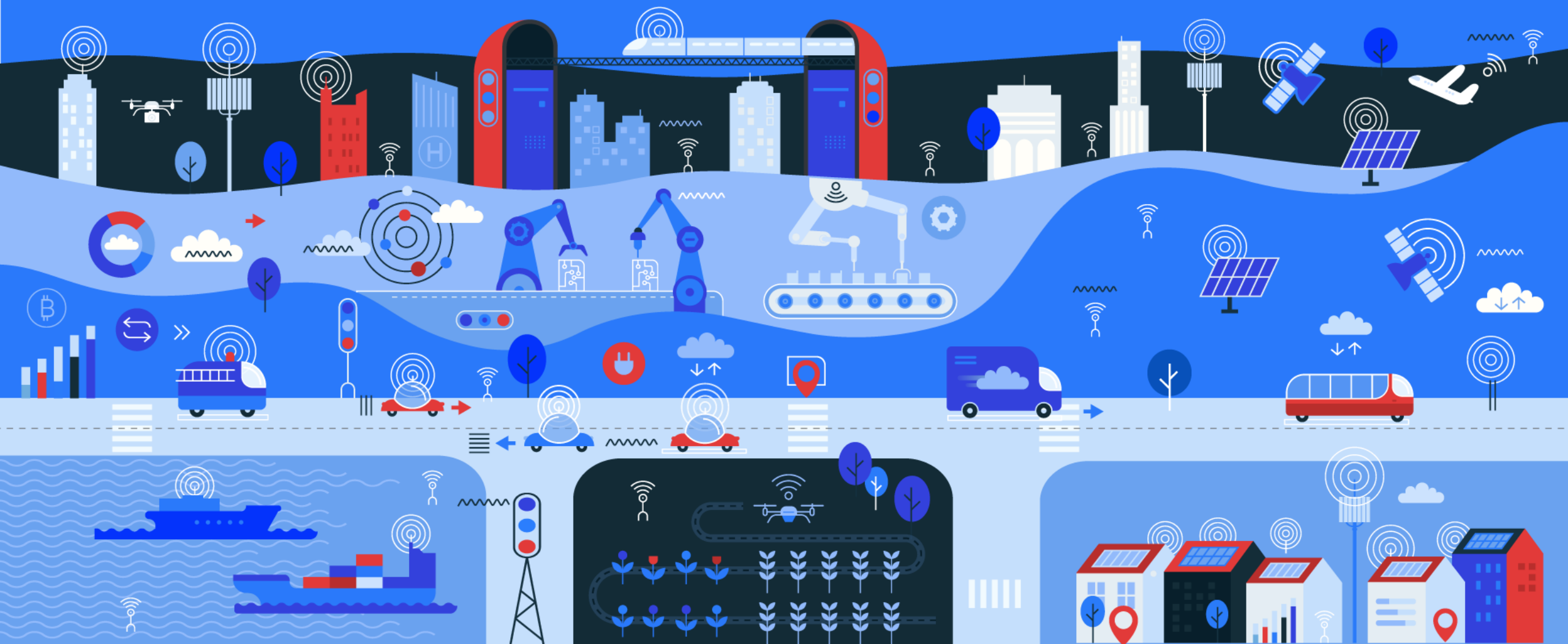

- **immobilizzazioni materiali**, quali macchinari, impianti e attrezzature tecnologicamente avanzate ovvero tecnico-scientifiche, purché coerenti con le finalità di trasformazione tecnologica e digitale dei processi produttivi dell'impresa
- **immobilizzazioni immateriali** necessarie alle finalità del progetto agevolato
- **costi per servizi di consulenza** specialistica strettamente funzionali alla realizzazione del progetto, nella misura massima del 10% dei costi complessivi ammissibili
- **costi sostenuti a titolo di canone per l'utilizzo**, mediante soluzioni cloud computing, dei programmi informatici ovvero per la fruizione di servizi di connettività a banda larga o ultra larga
- **costi per i servizi** resi alle PMI beneficiarie dal soggetto promotore capofila (DIH e/o EDI) per la gestione delle iniziative, nella misura massima del 2% dei costi complessivi ammissibili.

I progetti di spesa devono:

- (i) essere realizzati nell'ambito di una unità produttiva dell'impresa proponente ubicata su tutto il territorio nazionale, prevedere un importo di spesa non inferiore a 50.000 euro e non superiore a 500.000 euro
- (ii) essere avviati successivamente alla presentazione della domanda e avere una durata non superiore a 18 mesi dalla data del provvedimento di concessione delle agevolazioni

INVITALIA

DIGITAL TRANSFORMATION

Le agevolazioni



Ministero dello Sviluppo Economico

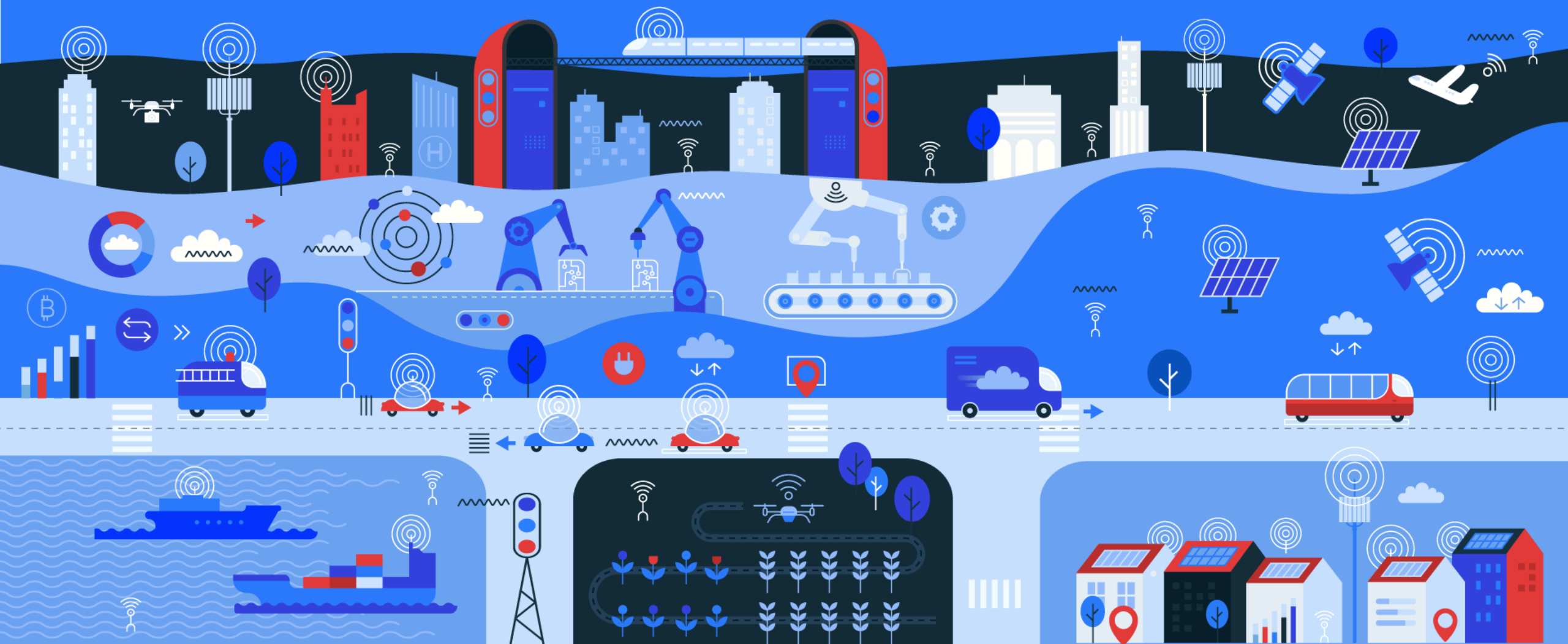

Le **agevolazioni** sono concesse sulla base di una percentuale nominale dei costi e delle spese ammissibili pari al 50 %, articolata come segue:

- 10 % sotto forma di contributo
- 40 % sotto forma di finanziamento agevolato

Il finanziamento agevolato deve essere restituito **senza interessi** a decorrere dalla data di erogazione dell'ultima quota a saldo delle agevolazioni, secondo un piano di ammortamento a rate semestrali costanti posticipate che scadono il 31 maggio e il 30 novembre di ogni anno, in un periodo della durata massima di **7 anni**.

È prevista la possibilità di richiedere un'anticipazione previa presentazione di fidejussione bancaria o polizza assicurativa.

INVITALIA

DIGITAL TRANSFORMATION

Requisiti delle imprese



Ministero dello Sviluppo Economico

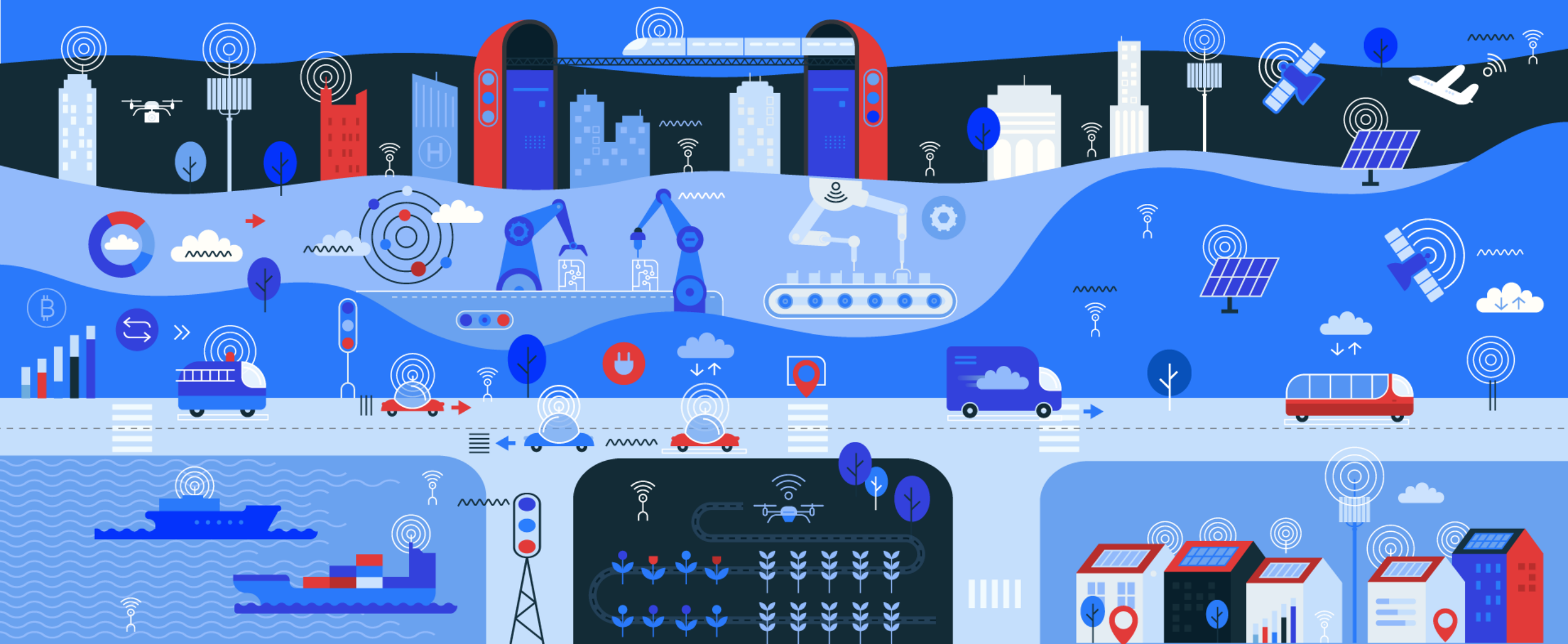

Le imprese, alla data di presentazione della domanda, devono:

1. essere iscritte come attive nel Registro delle imprese;
2. operare in via prevalente o primaria nel settore manifatturiero e/o in quello dei servizi diretti alle imprese manifatturiere e/o nel settore turistico e/o nel settore del commercio;
3. aver conseguito, nell'esercizio cui si riferisce l'ultimo bilancio approvato e depositato, un importo dei ricavi delle vendite e delle prestazioni pari almeno a 100.000 euro;
4. disporre di almeno due bilanci approvati e depositati presso il Registro delle imprese;
5. non essere sottoposte a procedura concorsuale e non trovarsi in stato di fallimento, di liquidazione anche volontaria, di amministrazione controllata, di concordato preventivo o in qualsiasi altra situazione equivalente secondo la normativa vigente

INVITALIA

DIGITAL TRANSFORMATION

La valutazione



Ministero dello Sviluppo Economico

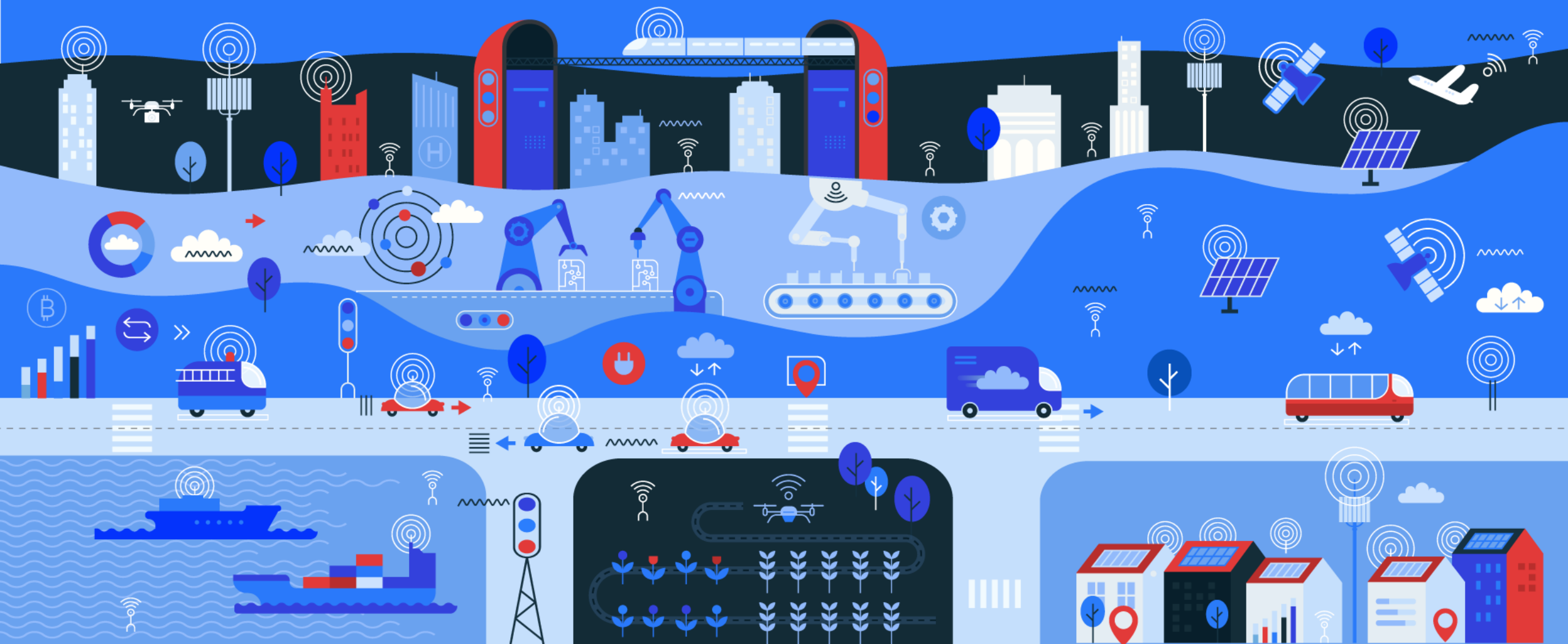

Qualità e chiarezza del progetto

Verrà valutata l'eshaustività e la chiarezza della documentazione fornita e la coerenza dell'intervento con gli obiettivi del Decreto. A questo indicatore potrà essere attribuito un punteggio da 0 a 15, con un requisito di sufficienza di almeno 10.

Definizione *milestone* e parametri di performance

Verrà valutata la definizione e la chiarezza delle *milestone* e dei parametri di performance connessi alla realizzazione del progetto, inclusa la loro misurabilità in sede di monitoraggio degli stati di avanzamento. A questo indicatore potrà essere attribuito un punteggio da 0 a 10, con un requisito di sufficienza di almeno 5.

FLESSIBILITA'

Maggiore flessibilità attraverso la produzione di piccoli lotti ai costi della grande scala

VELOCITA'

Maggiore velocità dal prototipo alla produzione in serie attraverso tecnologie innovative

PRODUTTIVITA'

Maggiore produttività attraverso minori tempi di setup, riduzione errori e fermi macchina

QUALITA'

Migliore qualità e minori scarti mediante sensori che monitorano la produzione in tempo reale

MAGGIOR COMPETITIVITA'

Maggiore competitività del prodotto grazie alle funzionalità derivanti dall'internet delle cose

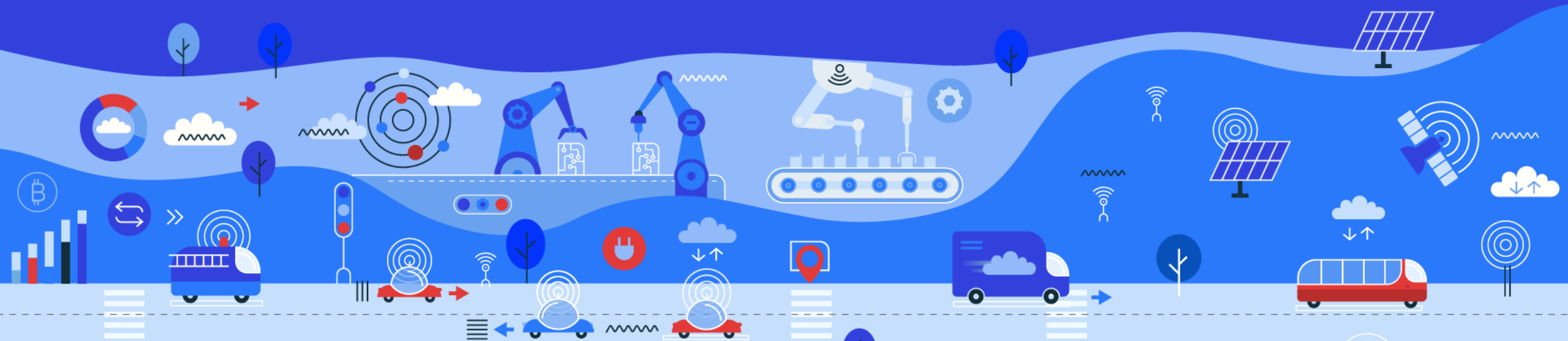

Costo del progetto

Verrà effettuata la valutazione dei costi connessi allo svolgimento del progetto e la loro coerenza o congruità rispetto al progetto da realizzare. A questo indicatore potrà essere attribuito un punteggio da 0 a 15, con un requisito di sufficienza di almeno 10.

Innovatività del progetto

Verrà effettuata la valutazione della capacità di innovazione del progetto nell'ambito dell'organizzazione aziendale (innovazione di processo o innovazione dell'organizzazione) o dell'investimento.

A questo indicatore potrà essere attribuito un punteggio da 0 a 20, con un requisito di sufficienza di almeno 10.

Solidità economico-patrimoniale

Verrà valutata sulla base della possibilità di far fronte agli impegni finanziari legati alla realizzazione del progetto, prendendo in considerazione la:

- (i) Copertura finanziaria delle immobilizzazioni,

indicatore determinato come media ponderata del rapporto tra la somma dei mezzi propri e dei debiti a medio-lungo termine sul totale delle immobilizzazioni relativo agli ultimi due esercizi.

- (ii) Indipendenza finanziaria,

indicatore determinato come media ponderata del rapporto dei mezzi propri sul totale del passivo relativo agli ultimi due esercizi.

A questo indicatore potrà essere attribuito un punteggio da 0 a 20, con un requisito di sufficienza di almeno 10.

Capacità dell'impresa di rimborsare il finanziamento

Verrà valutata sulla base del rapporto tra cash flow* e la sommatoria (i) dell'importo del finanziamento fratto il numero degli anni di ammortamento e (ii) l'importo delle rate comprensive della quota capitale e quota interesse degli altri finanziamenti in essere alla data di avvio dell'ammortamento del finanziamento

A questo indicatore potrà essere attribuito un punteggio da 0 a 20, con un requisito di sufficienza di almeno 10.

*somma dei valori relativi al risultato di esercizio e degli ammortamenti.

INVITALIA

DIGITAL TRANSFORMATION

I tempi



Ministero dello Sviluppo Economico

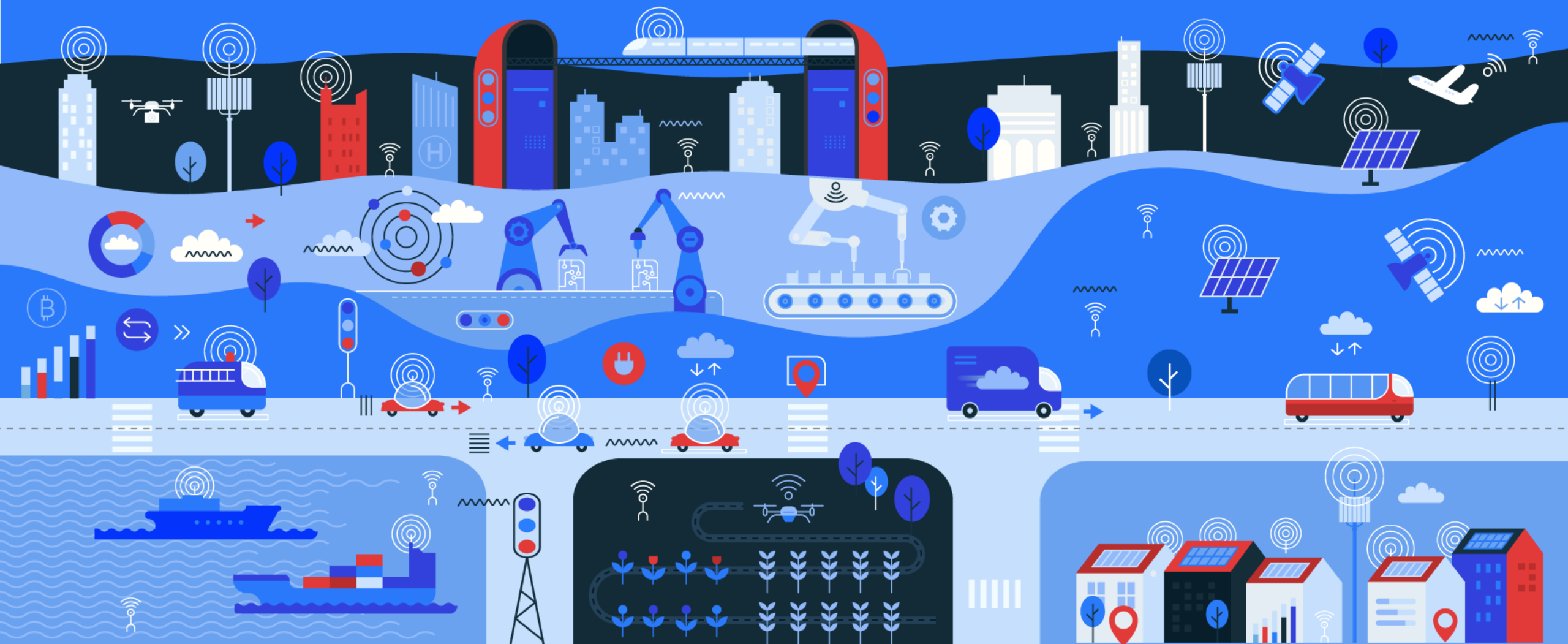

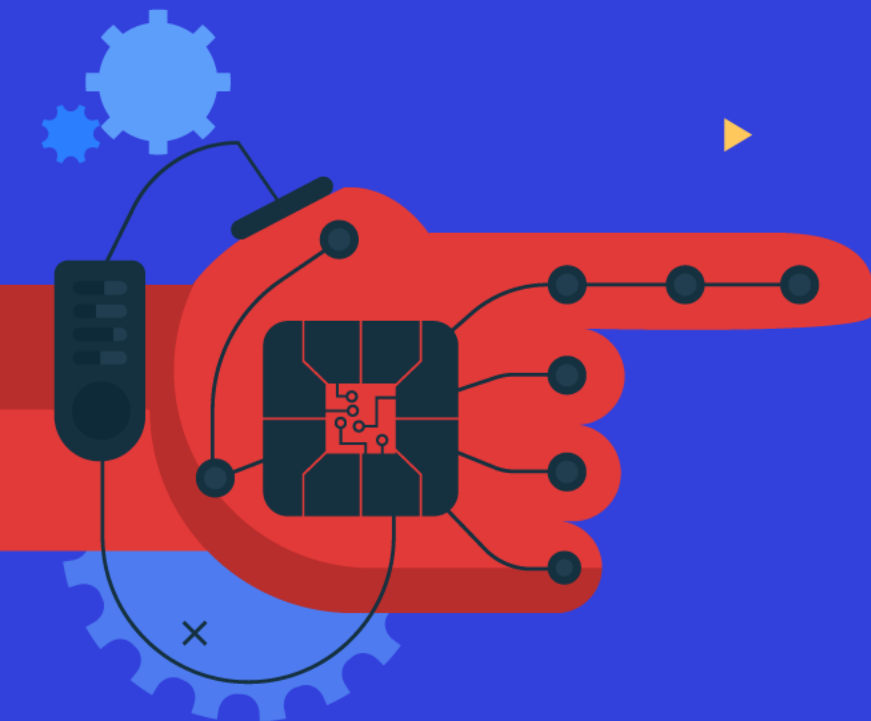

PRESENTAZIONE DELLA
DOMANDA
DAL 15/12/2020

DELIBERA DI AMMISSIONE ALLE
AGEVOLAZIONI ENTRO 90
GIORNI DALLA DATA DI
PRESENTAZIONE DELLA
DOMANDA*

FIRMA DEL CONTRATTO DI
FINANZIAMENTO ENTRO 30
GIORNI DALLA SOTTOSCRIZIONE
DEL PROVVEDIMENTO DI
CONCESSIONE

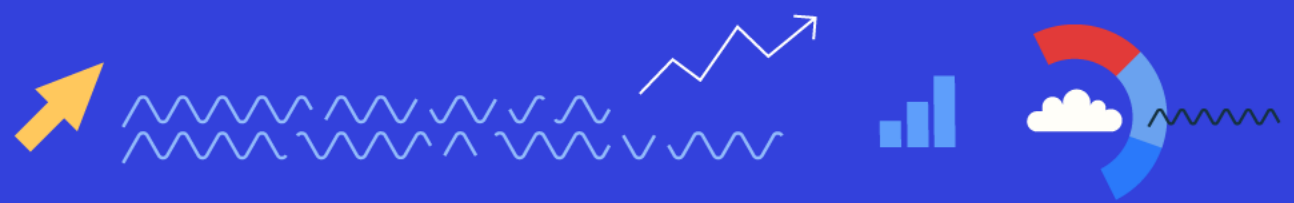

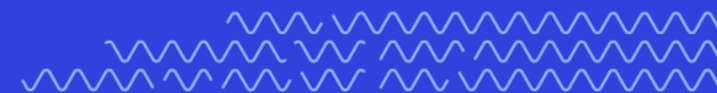
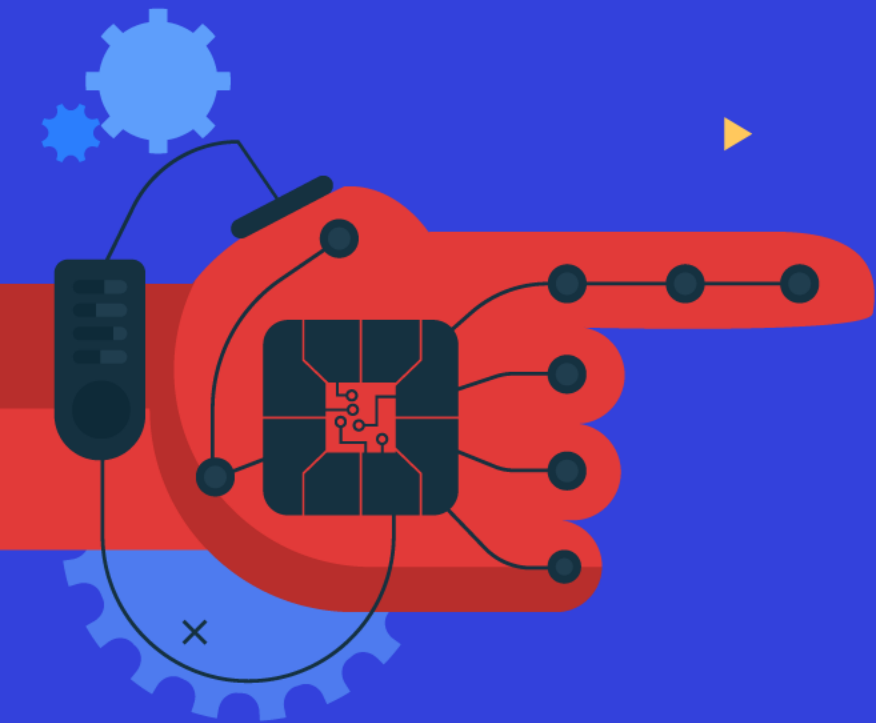

PRESENTAZIONE DEL PRIMO SAL (50%) ENTRO 12 MESI DALLA DATA DEL PROVVEDIMENTO DI CONCESSIONE

ULTIMAZIONE DEL PROGETTO ENTRO 18 MESI DAL PROVVEDIMENTO

PRESENTAZIONE DEL SALDO ENTRO 60 GIORNI DALL'ULTIMAZIONE



INVITALIA

DIGITAL TRANSFORMATION



Ministero dello Sviluppo Economico

